



200% voor zwevegem

cd&v

Programma 2024-2030

INTRO

Beste Zwevegernaren,

Op 13 oktober 2024 beslist u mee over de toekomst van onze gemeente. In dit verkiezingsprogramma presenteren wij u graag onze visie voor het gemeentelijk beleid gedurende de komende zes jaar en verder.

De voorbije legislatuur hebben wij het voorrecht gehad om mee onze gemeente te besturen. In vaak moeilijke omstandigheden, met de coronapandemie en de daaropvolgende energiecrisis, hebben wij toch samen veel kunnen realiseren. Het werk zit er echter nog niet op. Wij stellen transparant en integer handelen voorop met de typische cd&v waarden zoals respect, levenskwaliteit, verbondenheid, duurzaamheid en betaalbaarheid. **Want respect werkt!** Met deze “oranje” gloed en met een warm hart voor onze inwoners, willen wij Zwevegem verder uitbouwen tot een gemeente waar het goed is om te leven, te wonen, te werken en te genieten. Deze insteek vormt de basis van onze **cd&v-drive** die u in ons verkiezingsprogramma ‘200% voor Zwevegem’ terug zal vinden.

Dat Zwevegem nu reeds een fijne plek is om te wonen, leren, werken en genieten, blijkt uit het prachtig resultaat van de recente gemeentemonitor: maar liefst 94% van onze inwoners voelt zich gelukkig in onze gemeente. Met de ploeg van cd&v Zwevegem willen wij deze positieve ervaring niet alleen behouden, maar ook verder versterken en verduurzamen. Wij geloven dat een sterke gemeenschap de basis vormt voor een bloeiende toekomst. Daarom zetten wij ons in voor een Zwevegem waar **iedereen zich thuis voelt en waar wij samen bouwen aan een leefbare**, duurzame en aangename omgeving.

Wij zijn ervan overtuigd dat wij christendemocraten een noodzakelijke meerwaarde bieden voor het bestuur van onze gemeente. Cd&v'ers zijn altijd al bouwmeesters geweest. Politici die niet polariseren, maar werk maken van beleid dat uitgaat van **respect, redelijkheid en gezond verstand**. Wij geloven dat Zwevegem meer van dat beleid kan gebruiken.

Als lokale overheid moeten wij in de eerste plaats bezig zijn met de zaken waar mensen van wakker liggen; zoals een veilig en proper openbaar domein, zorg voor wie het nodig heeft en een zorgvuldige en spaarzame besteding van de overheidsmiddelen. Als christende-

mocraten zetten wij daarbij steeds in op de samenwerking met het middenveld. Zwevegem maken doen wij samen. Voor ons is het essentieel dat wij als lokaal bestuur dicht bij de mensen staan, eender waar in Zwevegem ze wonen. Aandacht voor de wijken en de deelgemeenten is en blijft voor ons zeer belangrijk.

Onze focuspunten vormen de kern van onze boodschap voor deze verkiezingscampagne. Vervolgens vindt u voor vele beleidsthema's de principes waarop wij ons beleid willen stoeien en tal van concrete actiepunten die wij willen realiseren. Wij concentreren ons daarbij op de punten die wij als prioritair beschouwen, waar wij met cd&v Zwevegem 200% voor gaan in de komende legislatuur.

Deze 13 focuspunten voor 13 oktober vormen de kern van ons programma:

1. Een nette gemeente maakt het leven van de inwoners nog zo aangenaam.
2. Efficiënte afvalophaling is essentieel voor een schone leefomgeving.
3. Goede openbare verlichting zorgt voor veilige straten en pleinen.
4. Ons kerkenbeleid is een belangrijk onderdeel van onze culturele identiteit.
5. Wij investeren in jongeren want zij zijn onze toekomst.
6. Ouderen verdienen onze waardering en zorg.
7. Participatie van alle burgers versterkt de gemeenschap.
8. Verdichting van bebouwing moet doordacht gebeuren met aandacht voor de omgeving.
9. Strategische mobiliteit zorgt voor vlot en duurzaam verkeer.
10. Veiligheid voorop: iedereen moet zich zorgeloos in het openbaar kunnen begeven.
11. We blijven inzetten op duurzame, toekomstgerichte ontwikkeling van land- en tuinbouwbedrijven.
12. Toerisme is een troef die meer moet uitgespeeld worden.
13. Deelgemeenten behouden hun unieke identiteit en worden actief betrokken.

Met ons verkiezingsprogramma willen wij ons 200% inzetten voor de toekomst van Zwevegem. Samen met u, als inwoners, willen wij onze gemeente verder ontwikkelen, zodat wij niet alleen de huidige kwaliteiten behouden, maar ook nieuwe mogelijkheden creëren voor **de komende generaties**. Laten wij samen voor deze uitdaging gaan en werken aan een nog beter Zwevegem!

Wij zijn zeer blij dat een sterke cd&v ploeg van Zwevegemnaren met heel diverse achtergronden en uit alle hoeken van onze gemeente mee hun schouders willen zetten onder deze ambities voor onze gemeente op korte én lange termijn. Een **competent en gedreven kandidatenteam staat voor u klaar!** Elk van hen wil vanuit zijn/haar eigen leefwereld aan de slag, om onze programmapunten voor u en met u, uit te werken. Maak zeker kennis met onze CD&V-kandidaten via www.200procentvoorZwevegem.be of via onze folder.

Dit programma is een begin, de laatste letter van de toekomst is nooit geschreven. Uiteraard staat Zwevegem niet alleen in de wereld: samenwerken met de ruimere regio waar het kan, zonder onze eigenheid op te geven, is onze leidraad. Cd&v kiest resoluut voor goed partnerschap met de provincie, getuige de vele succesvolle projecten als het fietsroutenetwerk, de bufferbekkens en Transfo. Dat is ook de reden waarom **Isabelle Degezelle** naast haar duo-lijsttrekkersrol voor Zwevegem, ook kandidaat is voor de **provinciale verkiezingen**. Steun haar met uw stem, u kan haar vinden op plaats 9 van de provinciale lijst.

Met uw steun kunnen én willen wij werken aan een warm, bruisend en leefbaar Zwevegem en gaan wij samen 200% voor Zwevegem.

CD&V heeft de ambitie om, dankzij uw stem, de grootste partij te blijven in Zwevegem. De ambitie dus om mee te besturen én de burgemeester te leveren. Wie dat zal zijn, wordt meer dan ooit door u, de kiezer, beslist. Het kunnen realiseren van dit programma zal de graadmeter zijn om met andere partijen mogelijks een coalitie te vormen.

Wij hopen u in de komende weken ook persoonlijk te kunnen ontmoeten en u van onze standpunten te overtuigen.

Mogen wij op uw vertrouwen rekenen?

Isabelle Degezelle en Raf Deprez
Lijsttrekkersduo — kandidaat-burgemeester

www.200procentvoorZwevegem.be



Meer weetjes over onze kandidaten:
www.200procentvoorzwevegem.be

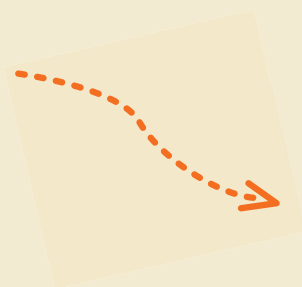

DE CD&V DRIVE

De drijfveer van cd&v Zwevegem is en blijft meer levenskwaliteit voor onze inwoners. Dit omvat alles wat mensen belangrijk vinden om gelukkig te zijn en hun leven waardevol te maken. En dat is heel veel: een toffe job als ondernemer of werknemer, een behoorlijk inkomen, een goede gezondheid, juiste zorg en steun als het minder gaat met de gezondheid, een fijn huis, een familie waar u graag thuis komt, een school waar u uw talenten kunt ontwikkelen, een vereniging waar u aan leuke activiteiten deelneemt, een buurt met feestelijk amusement, open ruimte en natuur om in te vertoeven, ...

U staat daarbij centraal, niet alleen vandaag maar ook in de toekomst.

200% voor Zwevegem met meer levenskwaliteit, betekent dat iedereen zichzelf kan zijn en kan genieten van het leven, maar ook verantwoordelijkheid durft nemen voor zichzelf en zijn omgeving. Het is een WIJ-verhaal van respectvol met elkaar omgaan en via échte verbondenheid stappen vooruit te zetten. Want uw geluk hangt immers samen met het welzijn van iedereen om u heen. Zorgzame buurten zijn daar zeker een illustratie van.

Een duurzame transformatie start in uw gemeente, bij ons, hoe groot het einddoel - wereldwijd - ook mag zijn. Elke stap draagt bij tot het groter geheel van de Duurzame Ontwikkelingsdoelstellingen (DOD's of SDG's — Sustainable Development Goals) van de Verenigde Naties. "Think global, act local" moet meer zijn dan een slogan. Wij kozen opnieuw voor de SDG's als kapstok. Wij willen die attitude tot leven brengen in onze gemeente, in alles wat wij doen als bestuur en als inwoner.

Wij leggen de focus op de vijf invalshoeken die elkaar ook heel vaak overlappen:

Mens: het bannen van honger en armoede, het werken aan gezondheid en ontwikkelingskansen, diversiteit en gelijke kansen

Milieu: rationeel energie- en waterverbruik, reduceren van broeikasgassen, slimme afvalreductie en -verwerking, bewaken van biodiversiteit en open ruimte

Welvaart: duurzame en groene energie, sociale tewerkstelling, innovatie en duurzame industrie/handel/landbouw/mobiliteit, smart city

Vrede: rechtvaardige en inclusieve samenleving, participatie, klachtenbehandeling, dienstverlening en behoorlijk bestuur

Partnerschap: met inwoners, buurten, middenveld, intergemeentelijke samenwerking (IMOG, Leiedal, W13, Mira-politiezone, Fluvia-brandweerzone), provincie, Vlaamse en Federale en Europese overheid, wereldburgerschap

Een gemeente besturen moet uiteraard betaalbaar blijven, maar ook de gemeentelijke dienstverlening moet betaalbaar blijven voor de inwoners. Letten op de centen betekent inkomsten en uitgaven afwegen maar ook de toekomstige generatie niet belemmeren.

Lokale belastingen moeten evenwichtig en rechtvaardig zijn. Langs de uitgavenkant zullen er voor dienstverlening en investeringen keuzes dienen gemaakt te worden.

In elk geval dienen de schulden blijvend onder controle gehouden te worden.

PROGRAMMAPUNTEN CD&V ZWEVEGEM

1. STERK GEMEENTELIJK BELEID MET LANGETERMIJNVISIE

Beleid voeren vergt ook verder vooruit kijken, zeker voor christendemocraten. Als verantwoordelijke beleidsmakers willen en moeten wij de toekomst voorbereiden, ook in het belang van de volgende generaties. De beslissingen die wij vandaag nemen, moeten duurzaam en toekomstbestendig zijn. Door de samenloop van verschillende evoluties zal onze gemeente er tegen 2050 immers heel anders uitzien dan vandaag.

Tendenzen

De **demografische evoluties** stellen grote uitdagingen. Het gaat dan ook niet enkel om de toename van de bevolking, maar ook om de vergrijzing en de gezinsverdunning. Ze zorgen voor meer noden op tal van vlakken, zoals kinderopvang, onderwijs, huisvesting, mobiliteit of ouderenzorg. Bovendien moeten al die noden op dezelfde beperkte oppervlakte van het grondgebied worden opgevangen.

Een tweede tendens die onze samenleving van de toekomst zal kenmerken, is die van de **digitale transformatie**. In een 'smart city' worden gegevensuitwisseling en technologische oplossingen op tal van beleidsdomeinen ingezet om de levenskwaliteit te verbeteren en middelen efficiënt in te zetten. Daarbij is de technologische ontwikkeling niet het doel op zich, maar een instrument dat ten dienste staat van de mens en de realisatie van een maatschappelijke visie. Ook inzake artificiële intelligentie staan wij voor enorme ontwikkelingen. Wij willen deze revolutie niet ondergaan, maar er op een positieve manier mee aan de slag gaan.

Daarbovenop komt de enorme uitdaging van de **klimaatverandering**. Om ons te wapenen tegen de effecten en de leefbaarheid te garanderen, zullen wij de komende decennia enorme stappen moeten zetten in het klimaatrobuust maken van onze omgeving. Vergroening, ontharding en verduurzaming zijn sleutelwoorden. Een integrale benadering en samenwerking tussen alle belanghebbenden is essentieel.

Cd&v Zwevegem wil een toekomstgericht gemeentelijk beleid voeren en is zich ervan bewust dat niet alles in 6 jaar kan uitgevoerd worden. Bovendien hebben wij hogere overheden en waar het kan ook subsidies nodig om dit te realiseren.

Patrimonium en infrastructuur

Het verantwoord beheren van de omvangrijke infrastructuur en het patrimonium van de gemeente is een flinke uitdaging. Dit omvat niet alleen de infrastructuur zoals wegen, fiets- en voetpaden, maar ook de **gebouwen** voor administratie, sport, jeugd, cultuur en verenigingen. Onze aanpak is gebaseerd op de principes van netheid, tijdig onderhoud en

op het gebruik van duurzame materialen met een sterke focus op **energieneutraliteit**. Een patrimoniumbeheersplan en een systematische aanpak van wegenisinfrastructuur in onze landelijke gemeente dringen zich op.

Wij stemmen bovengrondse werken af op de planning van de **rioleringsdossiers** van Aquafin, zodat bovengrondse en ondergrondse werken op elkaar aansluiten en wij middelen efficiënt inzetten. Denk hierbij maar aan de Zwevegemstraat en de Scheldestraat in Otegem, de dorpskern van Moen, en de Kortrijkstraat en de Blokkestraat in Zwevegem.

Naast de rioleringen in onze kernen is er ook een uitgebreid buitengebied waarin wij ons **afvalwater** beter moeten beheren. Voor een duurzame toekomst is het cruciaal de zuivering van afvalwater sneller aan te pakken via het realiseren van Individuele Behandeling van Afvalwater (IBA's) en clusterzuivering met innovatieve technieken.

Wegen netwerk

De Vlaamse overheid zal zorgen voor de **ontsluiting van Moen en Heestert** via de omleidingsweg N8 vertrekkende van de Keiberg naar de Sluislaan. Een keuze die aansluit bij wat steeds het cd&v-standpunt geweest is: een ontsluiting zo dicht mogelijk bij het rondpunt van Knokke. Dit om, in respect voor het natuurgebied, de leefbaarheid van beide kernen te garanderen en de verkeersoverlast (vooral van vrachtvervoer) zo veel mogelijk te reduceren. De rol van de gemeente is niet uitgespeeld: er is verder overleg nodig met bijzondere aandacht voor de veiligheid van de zwakke weggebruiker en de leefbaarheid langs het nieuwe traject. Ook de provincie dient mee aan tafel te zitten om de “missing link” van de fietssnelweg **Guldensporenpad** ter hoogte van het kanaal en Moen-Heestert Statie aan te pakken. Zo is er nauw overleg nodig voor het uittekenen van de inrichtingen, voorrang en kruisingen.

Verdichting

Zwevegem groeit. Bijkomende huisvesting is noodzakelijk als wij willen dat er ook voor onze kinderen nog een **betaalbare woning** te vinden is. In de toekomst zullen de woonnoden moeten opgevangen worden op dezelfde oppervlakte als nu, willen wij ons buitengebied vrijwaren. Doordachte verdichting vraagt maatwerk en dient rekening te houden met de eigenheid van elke wijk en deelgemeente. Daarenboven moet verdichting ook voldoende meerwaarde voor de omgeving met zich meebrengen.

Verbondenheid

Wij willen inzetten op een sterk gemeentelijk beleid met aandacht voor een sterke verbondenheid met onze **inwoners** en met de **regionale spelers**. Steeds meer taken komen bij de lokale overheid te liggen. Daarnaast moet er ook voortdurend efficiënter gewerkt worden. Het is als lokaal bestuur niet evident om voldoende medewerkers met de juiste expertise te vinden. Door krachten te bundelen kan de gemeentelijke dienstverlening uitgebreid en verbeterd worden. Over de gemeentelijke grenzen samenwerken is een must, in welke vorm dan ook. Een fusie met een buurgemeente is voor cd&v bespreekbaar als de fusie een

meerwaarde voor de dienstverlening zou betekenen en als die een steunvlak zou vinden bij onze inwoners, bij de fusiepartner en zijn bevolking.

Kerkenbeleid

Wij ontwikkelen een toekomstvisie voor alle kerken in de gemeente in een kerkenbeleidsplan. Vertrekpunt hierbij is het pastoraal plan van de kerkelijke overheid. Wij zullen haalbare **neven- en/of herbestemmingen** stimuleren en in respect voor de culturele waarde van deze gebouwen passende herinvulling of gedeeld gebruik aanvaarden. Gedragenheid bij kerkelijke en burgerlijke overheid maar ook bij de bevolking is een must. Het kerkgebouw op zich, zeker in de deelgemeenten is en blijft een bakermat voor de omgeving.

Faire gemeente

Zwevegem is ook deel van de wereld. Daarom gaan wij in Zwevegem voor **wereldburgerschap** en solidariteit via de uitbouw van een mondiaal beleid met **projectsteun** aan het zuiden, stagetoelage voor studenten en een **fairtrade aankoopbeleid**. Onze ambitie is het behouden van het label “Faire gemeente” en van onze Oxfamwereldwinkel.

KORTOM

CD&V ZWEVEGEM ZET 200% IN OP DE VOLGENDE PUNTEN:

- Doordachte verdichting
- Patrimoniumbeheersplan en wegenisplanning
- Verdere digitalisering van de dienstverlening en wifi in openbare gebouwen
- Beheer van het afvalwater
- Een gedragen toekomstvisie i.v.m. neven- en herbestemmingen van de kerken
- Regionaal samenwerken is een must, fusie kan
- Werking als “Faire gemeente”

2. FINANCIËEL

GEZONDE GEMEENTE

Ambitie is goed, maar de bomen groeien niet tot in de hemel. Een gemeente besturen moet niet alleen betaalbaar zijn, maar ook de **gemeentelijke dienstverlening** moet **toegankelijk** blijven voor alle inwoners. Ons lokaal bestuur Zwevegem is momenteel financieel gezond. Op de financiële update van eind 2023 zien wij een spaarpot van 8.500.000 euro en een gemiddelde autofinancieringsmarge (2020-2023) van 4.300.000 euro.

Bij het letten op de centen blijft het cruciaal om ook de uitgaven zorgvuldig af te wegen. Besturen kost uiteraard geld en als lokaal bestuur dragen wij heel wat middelen bij voor bijvoorbeeld afvalverwerking, toezicht en opvang in de scholen, jeugdwerking, ons woonzorgcentrum, feesten en cultuur, zwemmen in onze gemeente, enz. De bijdragen die aan de

gebruikers van deze diensten gevraagd worden, zijn zeker niet kostendekkend. Voor cd&v zijn deze uitgaven een terechte besteding van onze inkomsten want die komen uiteindelijk ten goede aan onze inwoners.

Belangrijke stappen richting samenwerking en efficiëntie zijn reeds gezet, zoals **boven- gemeentelijke samenwerkingen** voor sociale huisvesting, afval, cultuur en bibliotheken, politie en brandweer. Ook hiervoor zijn financiële bijdragen vanuit Zwevegem nodig. Zowel vergoe- dingen voor het gebruik van de gemeentelijke infrastructuur als **toelagen aan verenigingen en organisaties** moeten gekoppeld worden aan de stijging van de **consumptieprijsindex** én jaarlijks aangepast worden. Huurprijzen stegen à rato van de index, toelagen niet. Met cd&v hebben wij in 2024 uiteindelijk verkregen dat al deze toelagen dankzij een inhaalbe- weging significant verhoogd werden met 26% (na 2 legislaturen zonder indexaanpassing).

Lokale belastingen moeten evenwichtig en rechtvaardig zijn. Cd&v zet zich in om de lokale lasten onder controle te houden, wat de koopkracht van de inwoners ten goede komt en de economische aantrekkelijkheid van onze gemeente versterkt. Aan de uitgavenkant zullen wij weloverwogen keuzes maken voor dienstverlening en investeringen. Onze cd&v drive gericht op levenskwaliteit, verbondenheid, duurzaamheid en betaalbaarheid, zal hierbij als kompas dienen.

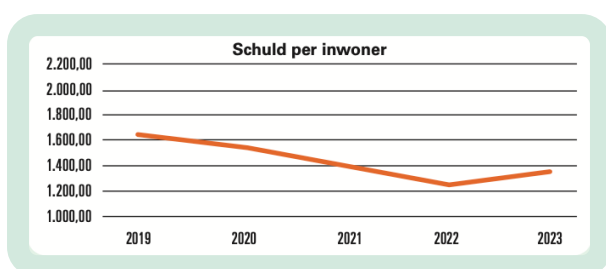

Daarnaast is het essentieel om de **schulden onder controle** te houden, in lijn met de gestage afbouw van die schulden tijdens de laatste zes jaar.

CD&V Zwevegem blijft zich inzetten voor een financieel gezonde gemeente, waar iedereen kan genieten van een kwalitatieve dienstverlening in een leefbare omgeving.

KORTOM

CD&V ZWEVEGEM ZET 200% IN OP DE VOLGENDE PUNTEN:

- Financieel gezonde gemeente
- Evenwichtige en rechtvaardige belastingen
- Schulden onder controle houden
- Jaarlijkse stijging van toelagen voor verenigingen door koppeling aan index
- Efficiënt inzetten van gemeentelijke middelen door het bestuur

3. ZORG VOOR JONG EN OUD

Wij willen een **leeftijdsvriendelijke gemeente** voor **alle generaties**. Daarom wil cd&v Zwevegem inzetten op een sterk sociaal- en welzijnsbeleid voor alle inwoners, van jong tot oud. Wij willen bestaande taboes zoals dementie, borstkanker en armoede doorbreken. Wij zien Zwevegem als een actieve speler in de Zorgraad van de Eerstelijnszone en in de regionale welzijnswerking W13 (samenwerkingsverband van 13 OCMW's en het CAW uit de regio Zuid-West-Vlaanderen).

Thuisgevoel

Zwevegem is een gemeente waar iedereen zichzelf kan zijn. Wij verhogen de **tolerantie** en het respect voor holebi's en transgenders in het dagelijks leven. Nieuwe inwoners laten wij kennis maken met de gemeente via een jaarlijks **welkomstinitiatief**. Voor anderstalige nieuwkomers steunen wij het aanbod van de VZW Wegwijs dat aanvullend is op de regionale praattafels in de bib, zodat ook zij zich beter en sneller kunnen integreren in onze gemeente.

Toegankelijkheid

Er moet steeds een sterke focus zijn op maximale toegankelijkheid. Zowel wat **gebouwen** als openbaar domein betreft, als wat **dienstverlening** betreft. We willen o.a. voldoende vrije ruimte voor rolstoel- en buggyvriendelijke voetpaden en een toegankelijk park dankzij een herinrichting. Dit garanderen houdt in dat iedereen, inclusief ouderen en mensen met een beperking, veilig en gemakkelijk kan bewegen. Voor minder mobiele inwoners willen wij zorgen voor voldoende parkeergelegenheid op haalbare afstand van de basisfaciliteiten. Maar evengoed gaan wij voor een toegankelijke gemeentelijke dienstverlening die werkt met de principes van klare taal in alle communicatie.

Digitalisatie

Het digitale heeft meer en meer impact op ons leven: een afspraak maken bij de dokter, communicatie met de school van uw kinderen, uw Ebox consulteren, een zwembeurt of cultuurvoorstelling reserveren, enzovoort. Zonder PC of smartphone, zonder (sociaal) internetabonnement, zonder digitale vaardigheden staat u straks aan de rand van de samenleving. Het is een taak van ons lokaal bestuur om zo veel mogelijk inwoners mee op de digitale trein te krijgen, maar wel élk op zijn eigen tempo, met eigen interesses en behoeften. Het opgestarte project **E-inclusie** om inwoners die digitaal minder vaardig zijn te helpen en te coachen moet verder gezet worden.

Gezondheid

Als wij spreken van zorg dan is gezondheid een kostbaar bezit. Cd&v wil samen met Logo Leieland, het Rode Kruis en andere partners preventieve en sensibiliserende acties opzetten in het kader van het Charter Gezonde Gemeente. Wij stellen opnieuw een geïntegreerd gezondheidsplan op met aandacht voor bewegen, valpreventie, bevolkingsonderzoeken, rookstop, gezond koken en vaccinatie. Wij ondersteunen de werking van het plaatselijk Rode Kruis, onze partner in EHBO en AED.

Armoedebeleid

Zorgen voor elkaar is armoede bestrijden en kansen bieden, want armoede kan iedereen overkomen. Cd&v wil een armoedebeleid voeren dat verder gaat dan de zichtbare armoede. Wij zetten in op betere **detectie**, automatische toeleiding tot rechten en **ondersteuning**. Wij versterken voedselbankinitiatieven, breiden de MIA-UITPAS uit en bieden individuele hulp op maat via het OCMW. De pamberbank, het boetiekske, de fietsbieb en vele andere initiatieven in het Huis van het Kind worden verder uitgebouwd of ondersteund. De **onderwijscheques** die er op cd&v initiatief kwamen, behouden wij om kwetsbare kinderen kansen te bieden. Om de communicatie tussen kwetsbare gezinnen en o.a. de school vlot te laten verlopen, pleiten wij om de **brugfiguur onderwijs** te behouden voor zowel basisonderwijs als voor middelbaar onderwijs.

Kinderen en jeugd

Jongeren en gezinnen staan centraal als de toekomst van onze gemeente. Cd&v wil een vooruitstrevend jeugdbeleid met oog voor een **speelweefsel** (netwerk van publieke speelplekken), **jeugdwerking** en ruimte voor creativiteit. Wij voorzien recreatie met skate- en sportmogelijkheden, ook in de deelgemeenten. Wij blijven inzetten op het uitbouwen van een G-werking in het vakantieaanbod en sportaanbod. Gezinnen met jongeren met een verhoogde zorgnood kunnen rekenen op een **zorgpremie**. Wij nemen onze regierol in de kinderopvang op. Enerzijds ondersteunen we startende en bestaande opvanginitiatieven voor baby's en peuters. Anderzijds zorgen wij voor de +3-jarigen, samen met verenigingen en andere organisaties, voor een breed aanbod aan activiteiten waarvan kinderen kunnen proeven tijdens de kinderopvang. Dit in toepassing van het BOA decreet (geïntegreerd aanbod van buitenschoolse opvang en activiteiten). Gezien het tekort aan opvangplekken voorschools en buitenschools, moeten we elk nieuw initiatief toejuichen of onderzoeken hoe wij als bestuur ook actor kunnen zijn. Wij bouwen het **Huis van het Kind** als expertiseplek in het kader van opvoeding verder uit. Wij zetten in op mentaal welzijn met de opstart van de overkopspot@de bib en met andere laagdrempelige initiatieven waarbij gewerkt wordt aan de veerkracht van onze kinderen en jongeren. Uiteraard doen wij dit in samenwerking met het lager en het middelbaar onderwijs.

Ouderen

Cd&v wil de vergrijzing verzilveren zodat wij allen actief blijvend ouder kunnen worden. Ouderen beschikken over waardevolle competenties en kunnen bijdragen aan een actieve, aangename en zorgzame gemeente. Getuige de vele vrijwilligers die instaan voor o.a. vervoer in het zorgnetwerk.

Wij gaan voor tijdige detectie van de zorgvraag en begeleiding. Een **ouderenconsulent** kan een belangrijke rol spelen hierbij, net als een laagdrempelig contactpunt voor ouderen met een zorgbehoefte. Als dementievriendelijke gemeente bouwen wij de expertise rond dementie verder uit. Wij ondersteunen mantelzorgers zodat zorgbehoevenden zo lang mogelijk thuis in hun vertrouwde omgeving kunnen blijven. Wij organiseren "Samen eten" initiatieven

om eenzaamheid tegen te gaan en zo mensen samen te brengen voor het middageten. Mogelijks groeien daaruit nog andere activiteiten. Dit kan in ons **woonzorgcentrum** maar ook in deelgemeenten en wijken dienen wij mogelijkheden te onderzoeken en op te starten. In het woonzorgcentrum bieden wij kwalitatieve en betaalbare zorg.

Wij blijven een eigen aanbod van **assistentiewoningen, dagverzorgingscentrum** en woonzorgcentrum ondersteunen en onderzoeken uitbreidingsmogelijkheden om lange wachtlijsten te vermijden.

Eens u zorgbehoevend bent, maken de handen aan het bed het grote verschil en daarom moet de zorgverlening kwalitatief zijn. Het zorgteam moet voldoende gecoacht worden en voldoende bijscholingsmogelijkheden krijgen. Wij willen een woonzorg- en leefzone rond de woonzorgcentra creëren waar ouderen de basiszorgen aan huis kunnen krijgen en onderzoeken de leefbaarheid van dorpen en wijken voor senioren.

KORTOM

CD&V ZWEVEGEM ZET 200% IN OP DE VOLGENDE PUNTEN:

- Maximale toegankelijkheid en e-inclusie
- Gezondheid voor iedereen
- Ondersteuning van kwetsbaren via onderwijscheques, MIA-UITPAS en diverse initiatieven
- Geïntegreerd aanbod van buitenschoolse opvang en activiteiten
- Vakantieaanbod met G-werking
- Mentaal welzijn o.a. overkopspot@debib
- “Samen eten” initiatieven tegen vereenzaming
- Kwalitatieve ouderenzorg in ons WZC
- Ondersteuning van mantelzorgers

4. ONDERWIJS IS EEN KERNTAAK

Voor cd&v Zwevegem is onderwijs een kerntaak van de gemeente. Wij willen kwalitatief gemeentelijk onderwijs behouden en blijven aanbieden. Investeren in onderwijs is investeren in de toekomst van de jongeren.

Wij zetten in op **voldoende zorguren** om ieder kind te ondersteunen en het welzijn van jongeren te garanderen. Dat wil zeggen dat wij voldoende leerkrachten en begeleiders bij de kinderen willen in de klas en in de kinderopvang. Vanaf schooljaar 2025 werken wij met een aanmeldingsprocedure waardoor de grootte van de klasgroep beperkt is tot 25 kinderen. Wij investeren ook in innovatief leermateriaal en heel wat digitale leermiddelen om de jongeren van de toekomst klaar te stomen en te vormen volgens de laatste nieuwe educatieve trends. Tegenwoordig is er een tekort aan leerkrachten. Daarom investeren we extra gemeentelijke middelen in onderwijs naast de Vlaamse subsidies om voldoende

personeelsleden te hebben, die afwezigheden zo maximaal mogelijk kunnen opvangen. Zo streven we ernaar steeds een leerkracht voor de klas te hebben. Wij blijven **gezonde warme maaltijden** aanbieden aan kinderen zonder meerkost voor de ouders.

Wij bouwen de **buitenschoolse kinderopvang** (voorschools, middag en naschools) kwaliteitsvol uit door een betere samenwerking tussen de school en de dienst kinderopvang. Kwaliteitsvolle activiteiten kunnen alleen als er voldoende begeleiding is. Wij voorzien maximaal 20 kinderen per begeleid(st)er in de voor- en naschoolse opvang en 15 kinderen per begeleid(st)er op woensdagnamiddag. Voor lagere schoolkinderen voorzien wij huiswerkklassen onder begeleiding van een pedagogisch geschoold begeleider. De tijd thuis kan dan met het gezin ingevuld worden. Om kinderen te laten proeven van diverse activiteiten tijdens de opvang willen wij samenwerken met de kunstacademie en met sport- en jeugdverenigingen.

Cd&v wil tijdig investeren in moderne en duurzame **onderwijsinfrastructuur**, rekening houdend met de lange wachttijden voor Vlaamse Agion-subsidies. Dankzij de Vlaamse steun kan de kost voor de gemeente gereduceerd worden tot 1/3de van de totale projectkost. Zo zal de nieuwe onderwijs- en vrijetijdscampus op de Kappaert voor buitengewoon onderwijs, vakantiewerking en kunstonderwijs weldra voltooid zijn. Met een daaropvolgende 2e bouw-fase willen wij, ook met Agion-subsidies, het deeltijds kunstonderwijs (DKO) volledig centraliseren: muziek, woord en beeld zullen dan samen onder één dak huizen.

Wij streven met noodzakelijke investeringen naar de verdere uitbouw van de school in Knokke als volwaardige school, inclusief het deelgebruik van het ontmoetingscentrum voor verenigingen en dienen hier een Agion-aanvraag voor in. Ook T'Winckeling, de kleuterschool op Ter Winckele die aansluit op een sociale woonwijk in herbouw, verdient een toekomstgericht plan.

Wij gaan voor veilige schoolomgevingen, rekening houdend met de lokale omstandigheden en de eigenheid van elke school. Het principe van **schoolstraten**, waarbij ouders en kinderen een half uur voor het begin en na het einde van de school enkel te voet of met de fiets het afgesloten straatdeel gebruiken, geniet onze voorkeur. Het is cruciaal om de **samenwerking** en ondersteuning tussen kleuter-, lager-, deeltijds kunst-, secundair- en bijzonder onderwijs te bevorderen. Bovendien speelt de gemeente ook een regierol voor basisscholen uit andere netten en voor het secundair onderwijs. Met deze aanpak willen wij een sterke basis leggen voor de toekomst van ons onderwijs in Zwevegem, zodat **elke leerling de kans krijgt om te groeien en te bloeien**.

KORTOM

CD&V ZWEVEGEM ZET 200% IN OP DE VOLGENDE PUNTEN:

- Behoud van gemeentelijk onderwijs
- Samenwerking tussen scholen
- Kwalitatieve omgevingsaanleg van de nieuwe campus op de Kappaert met aandacht voor veiligheid en mobiliteit
- Uitbouw van deeltijds kunstonderwijs

5. VRIJE TIJD VOOR IEDEREEN

Zwevegem heeft een rijk boeiend en bloeiend **verenigingsleven** met zeer diverse invalshoeken en een ruim **aanbod aan activiteiten** voor onze inwoners. Daarnaast zorgt de gemeente ook zelf voor tal van activiteiten. Wij willen dit aanbod verder uitbouwen en ondersteunen om Zwevegem nog aantrekkelijker te maken voor alle inwoners en bezoekers.

Bibliotheek en cultuur

Op cultureel vlak wil cd&v Zwevegem onze bibliotheek verder uitbouwen als **ontmoetingsplek** met een ruim aanbod. Via de bibus willen we de basisdienstverlening voorzien voor de inwoners van de deelgemeenten en de wijken. Wij willen een volwaardig **cultureel centrum** als ontmoetingsplek voor alle cultuurverenigingen, weliswaar met de insteek van toekomstgericht gedeeld gebruik van infrastructuur.

Verenigingen

Vele jeugd- en sportverenigingen huizen in onze gemeentelijke infrastructuur. Systematische investeringen in o.a. energiezuinigheid, sanitair en comfort enerzijds of anderzijds in een nieuwbouw moeten oordeelkundig bekeken worden en kaderen in een breder plan. Daarnaast moeten wij onze verenigingen en organisatoren ook financieel en materieel ondersteunen. Zo willen wij de uitleendienst verantwoord uitbouwen en de toelagen jaarlijks koppelen aan de index.

De **erkenning** als Zwevegense vereniging moet **eenvoudiger** kunnen. Evenementen gedragen vanuit verenigingen, buurten en de bevolking willen wij zowel financieel als administratief maximaal ondersteunen. Te vaak botsen initiatiefnemers op overmatige, onnodig complexe en rigide regelgeving en administratieve rompslomp, waardoor hun initiatief wordt gefnuikt. Wij willen meer vrijheid voor wie zich engageert, met een proactieve en oplossingsgerichte dienstverlening, eenvoudige reglementen, redelijke termijnen en eenduidige antwoorden.

Jeugd

Jongeren moeten jong kunnen zijn, de jeugd moet dicht bij huis mogelijkheden hebben om te feesten met respect voor de buurt. Wij willen **skate-, sport- en speelmogelijkheden** in deelgemeenten uitbouwen. En voldoende en betaalbare **vakantiewerking** aanbieden.

Toerisme

Wij willen ons erfgoed zoals de **molens** en het **Sint-Pietersbrugje** waarderen, zodat ze kunnen schitteren als parels in het landschap. **Transfo** willen wij verder ontwikkelen als binnen- en buiten-eventlocatie, als hét belevingscentrum van Zwevegem met zowel toeristische, sportieve, culturele, educatieve en innovatieve troeven. Hiervoor werken wij de restauratie en de omgevingsaanleg van Transfo af, met invullingen rond avontuur (met o.a. Duiktank, klim-

muur en avontuurlijk sporten), business (vestiging bedrijven), cultuur (zaal Volt, machinezaal) duurzame energie en erfgoed. Wij versterken de link tussen Transfo en het provinciedomein De Gavers zowel qua verbinding voor de zachte weggebruiker als qua inhoudelijke programmering.

Zwevegem is een prachtige gemeente met ons mooi glooiend landelijk gebied. Wij willen in samenwerking met de provincie de **groen-blauwe assen verder uitbouwen** voor wandelen, fietsen, ruitersport, waterrecreatie en riviertoeerisme. We willen zoeken naar (verloren) natuur- en groengebieden waar ontmoeting centraal kan staan, zoals het speelbos op de Europawijk. En we streven ernaar om dorpspleinen aantrekkelijker te maken, met een evenwicht tussen parkeerplaatsen, fietsenstallingen, sfeer en groen, met aandacht voor netheid, zitbanken en verwijzingen naar toeristische info.

Cd&v Zwevegem wil met deze plannen inzetten op een gemeente die nog aangenamer is om te wonen, te bezoeken en te genieten van al het moois dat Zwevegem te bieden heeft.

KORTOM

CD&V ZWEVEGEM ZET 200% IN OP DE VOLGENDE PUNTEN:

- Ondersteuning van het verenigingsleven
- Efficiëntere communicatie met het evenementenloket
- Een volwaardig cultureel centrum
- Jongeren moeten dicht bij huis kunnen spelen, skaten, fuiven, sporten
- Voldoende, betaalbare vakantiewerking
- Erfgoed waarderen
- Transfo is de troef van Zwevegem
- Aantrekkelijk buitengebied en dorpspleinen

6. LEEFBARE KERNEN VERSTERKEN MET DEZELFDE DIENSTVERLENING VOOR DEELGEMEENTES EN HOOFDGEMEENTE

Dienstverlening

Wij gaan voor een optimale dienstverlening voor alle Zwevegemnaren, ongeacht hun woonplaats in Zwevegem. Vele inwoners zijn reeds vertrouwd met het **e-loket** en zijn voor veel zaken in een muisklik geholpen. Anderen aarzelen maar kunnen met wat telefonische bijstand alleen digitaal verder. Bepaalde dienstverlening vergt nu ook eenmaal **persoonlijk contact**. Het werken op afspraak in het gemeentepunt heeft vele voordelen, maar is toch niet altijd haalbaar voor elke inwoner. Daarom blijven wij inzetten op de bibus én gaan wij aan huis waar echt nodig. Gemeentelijke dienstverlening moet op een vast moment ook mogelijk zijn zonder afspraak, bvb. op een avond.

Voorzieningen

Cd&v kiest resoluut voor de schaal van de wijk en de deelgemeente. Wij moeten blinde vlekken qua basisvoorzieningen in kaart brengen en daar prioritair aan werken.

In leefbare kernen kan doordachte verdichting en duurzame groei ervoor zorgen dat de voorzieningen voor alledagelijkse behoeften vlot te bereiken zijn: **lokale handel**, supermarkten, scholen, artsen, groenvoorzieningen, vrijetijdsfaciliteiten, enzovoort. Dit draagt bij tot het creëren van levendige gemeenschappen en sociale interactie. Mensen gebruiken dezelfde voorzieningen, ontmoeten elkaar in de buurt en zijn betrokken bij lokale activiteiten. Die sociale cohesie en dat gevoel van verbondenheid zijn essentieel om een dam op te werpen tegen de toenemende individualisering en vereenzaming die onze samenleving kenmerkt.

Openbaar vervoer

Het aanbod van openbaar vervoer in Zwevegem en de deelgemeenten moet verbeterd worden om de **bereikbaarheid** van **deelgemeenten** en belangrijke voorzieningen zoals een ziekenhuis te waarborgen. Wij pleiten voor een betere samenwerking binnen de vervoerregioraad en de uitbouw van het aanbod van de Lijn zodat er bijvoorbeeld opnieuw een rechtstreekse verbinding komt tussen Otegem en Zwevegem centrum.

Woonbeleid

Cd&v Zwevegem streeft naar **leefbare kernen** in de gemeente, met een focus op duurzame en betaalbare woonprojecten. Wij moeten doordacht verdichten gezien de groeiende vraag naar woningen binnen het stedelijk gebied. Het is dan ook essentieel om een beleidskader woningbouw te ontwikkelen dat zowel het centrum als de deelgemeenten omvat. Dit kader moet ervoor zorgen dat verdichting hand in hand gaat met leefbaarheid. Wij moeten hierbij vergroenen, ontharden en bouwhoogtes leefbaar houden voor de omgeving. Denk hierbij maar aan de vergroening van de dorpskernen en de herinrichting van het gemeentepark om er beleving te creëren. Wij moeten parkeergelegenheid efficiënt inzetten. De parking binnen het gebied Avelgemstraat-Otegemstraat moeten wij deftig inrichten. Wij zullen een parkeerbeleid uitwerken en dit ook duidelijk communiceren.

Er moet steeds een juiste verhouding tussen lasten en lusten afgewogen worden. **Projectontwikkelaars** en verkavelaars moeten hun verantwoordelijkheden in het openbaar domein serieus nemen en bijdragen aan voldoende groen, parkeergelegenheden, fietsstallingen en speelruimtes, zodat de leefomgeving voor alle inwoners verbetert.

Wonen moet georganiseerd worden in functie van mobiliteit, niet omgekeerd. Dit betekent dat nieuwe woonprojecten strategisch moeten worden gepland met aandacht voor bereikbaarheid en infrastructuur. Mobiliteit garandeert de leefbaarheid van een kern. Daarom moet het zwaar verkeer zo veel mogelijk uit de kernen geweerd worden. Wij gaan voor haalbare verkeersmaatregelen die dan ook moeten gerespecteerd worden. Waar mogelijk moet er ingezet worden op trajectcontrole. Zo moeten de **fietsstraten** herbekeken worden. Ze zijn veel te lang waardoor ze niet gerespecteerd worden en de maatregel zijn doel deels voorbij

schiet. Om duidelijkheid te scheppen voor de bestuurder moet de diversiteit aan snelheidsbeperkingen verminderd worden.

Cd&v Zwevegem zet zich in voor een goede mix van woonvormen die zowel jong als oud aanspreken, zodat iedereen in onze gemeenschap een plek kan vinden die bij hem past. Een groeiend aantal mensen wil of kan niet meer 'klassiek wonen'. Er is steeds meer vraag naar **nieuwe woonvormen** zoals co-housing, zorgwonen, kangoeroewonen ... Cd&v wil deze nieuwe vormen van (samen-)wonen een kans geven en mee zoeken naar oplossingen voor de administratieve en juridische obstakels.

Ongeacht het feit dat Zwevegem het opgelegde BSO (bindend sociaal objectief voor sociale huurwoningen) behaald heeft, is er nog steeds een wachtlijst bij onze woonmaatschappij Elan. Wij waken over een evenwichtige spreiding van sociale woningen, niet alleen in het centrum maar ook in de deelgemeenten en over voldoende diversiteit in grootte van sociale woningen. Een aantal uitgeleefde wijken dienen in de toekomst verder gerenoveerd of heropgebouwd te worden. Basiscomfort, energiezuinigheid en verdichting zijn hierbij de kernwoorden.

Een deel van het verouderde **particuliere patrimonium** is aan **renovatie** toe. Zeker bij een eigendomsoverdracht is dit aan de orde. Wij behouden de werking met de renovatiecoach, die inwoners begeleidt met informatie, advies en ondersteuning bij renovatie en energie-investeringen. Het eerste bezoek is gratis en voor de kwetsbare doelgroep is er een ruimer begeleidingsaanbod. Voor wie particulier bouwt, behouden wij het gratis advies van Arcasus, het kenniscentrum voor duurzaam bouwen van de provincie West-Vlaanderen. Het nieuwe reglement voor de Aanvullende Gemeentelijke Renovatiepremie is een schot in de roos; voor isolatiewerken en energietransitie is er naast de MijnVerbouwPremie van Vlaanderen ook nog een gemeentelijke tussenkomst. Uiteraard wordt dit verder gezet. Wij geven de inwoners een financieel duwtje in de rug en wij werken aan onze klimaatambities.

Wie geen eigen woning kan verwerven, is aangewezen op een huurwoning. Wij willen de kwaliteit van de huurwoningen bewaken (ook de sociale huurwoningen) en reiken na een professionele woningcontrole een gratis conformiteitsattest uit als de woning voldoet. De Intergemeentelijke Samenwerking IGS Woonwijs is voor cd&v een goede partner om het woonbeleid mee uit te tekenen. Vlaanderen is aan zet om deze IGS'en in de toekomst te bestendigen

Nette gemeente

Wij gaan voor een nette, propere gemeente, waarbij het lokaal bestuur het voorbeeld moet geven. **Begraafplaatsen** moeten net zijn uit respect voor de overledenen en hun familie. Wanneer wij met extensief groenbeheer het openbaar domein niet netjes kunnen onderhouden, mogen wij dit op bepaalde locaties dan ook niet meer toepassen. Wij stimuleren ook inwoners of buurten om de woning, het voetpad en de goten netjes te houden.

KORTOM

CD&V ZWEVEGEM ZET 200% IN OP DE VOLGENDE PUNTEN:

- Dienstverlening dichtbij huis
- Voorzieningen voor basisbehoeften beschikbaar en vlot bereikbaar
- Naast lusten ook lasten voor projectontwikkelaars
- Leefbare mobilititeit in de kernen
- Kwalitatieve, duurzame woningen
- Een nette gemeente

7. ONDERNEMEN EN LANDBOUW ALS STERKE MOTOR VAN DE GEMEENTE

Cd&v Zwevegem zet in op een sterke economie als motor van de gemeente. De dienst Economie wordt uitgebouwd als aanspreekpunt voor ondernemers en als spil van het economisch beleid. Door periodiek ondernemers en handelaars samen te brengen in netwerk- en infomomenten, en samen te werken met Voka, Unizo en de POM, willen wij de lokale economie stimuleren.

Wij zetten in op kwalitatief en duurzaam invullen van **KMO-zones** en bestaande bedrijfslocaties. Nieuwe bedrijventerreinen ontwikkelen via **reconversie** verkiezen wij boven het aanwenden van open ruimtes.

Handelskernen

Voor de lokale economie willen wij een handelskern afbakenen in zowel Zwevegem centrum als de deelgemeenten om aldus de handelsactiviteit gericht te stimuleren. Wij willen in Zwevegem centrum een echt winkel- en horecagebied maken met voldoende rustplekken en fietsenstallingen. Wij willen levendige dorpskernen in alle deelgemeenten en wijken. Dankzij de lokale markt, “koop lokaal en duurzaam” initiatieven, de korte keten en de **Zwevegense cadeaubon** (de BonZ) promoten wij de lokale handel.

Landbouw

De land- en tuinbouw is een belangrijke speler in de open ruimte. Cd&v wil inzetten op duurzame, toekomstgerichte ontwikkeling van land- en tuinbouwbedrijven: o.a. door rechtszekerheid voor land- en tuinbouwbedrijven in het verlenen van vergunningen, door land- en tuinbouwers voldoende te betrekken bij het gemeentebeleid en door de preventieve aanpak van erosie verder te ondersteunen. Ook dient rekening gehouden te worden met afmetingen van landbouwvoertuigen bij wegenonderhoud en -heraanleg. We willen meer communiceren over landbouw als beheerder van het landschap, als producent van voedsel, natuurbeheerder, verstrekker van groene zorg, als toeristische troef en als innovatief ondernemer.

Lokale tewerkstelling

Goede en competente medewerkers aantrekken en behouden, is ook voor een lokaal bestuur een uitdaging. Wij willen inzetten op waardering en ondersteuning van eigen personeel in gemeente en OCMW. Maar ook via de website **ikwerkinZwevegem.be** willen wij heel plaatselijk vacatures en werklozen matchen met elkaar. Via samenwerkingen met sociale economie-initiatieven zoals de Poerderie, wijkwerken en via tijdelijke werkervaringen via het OCMW, willen we passende trajecten uitstippelen.

KORTOM

CD&V ZWEVEGEM ZET 200% IN OP DE VOLGENDE PUNTEN:

- De dienst economie als de spil en aanspreekpunt voor lokale economie
- Nieuwe bedrijventerreinen door reconversie
- Stimuleren handelsactiviteit binnen de afgebakende handelskern
- Duurzame toekomstgerichte ontwikkeling van land- en tuinbouwbedrijven mogelijk maken
- Landbouw als een belangrijke speler in de open ruimte
- Wij promoten lokale tewerkstelling

8. VEILIGHEID IS EEN BASISRECHT

Nooddiensten

Cd&v wil sterk inzetten op preventie (sensibilisering, bewustmaking en gedragsverandering). Als dit niet lukt, moeten er echter concrete repressieve maatregelen genomen worden tegen alle vormen van overlast, zoals drugs, vandalisme, inbraken en snelheidsovertredingen. Wij benadrukken de noodzaak van een sterke en toegankelijke **politie- en brandweerdienst**. Wij geloven dat de nabijheid van deze diensten ook cruciaal is voor het vergroten van het veiligheidsgevoel in onze gemeenschap. De politiezone investeert in een afzonderlijke wijkpost op ons grondgebied (voormalige Bekaertgebouwen aan het gemeentepunt). Een zichtbare en aanspreekbare politie is essentieel. Wij willen structureel overleg tussen gemeente en wijkagenten in het kader van preventie. De wijkagent willen we meer in het straatbeeld aanwezig zien. In elke wijk- of dorpsraad moet er een jaarlijkse ontmoeting met de wijkagent zijn omtrent het thema veiligheid. Dit bevordert de communicatie en samenwerking tussen de politie en de inwoners en creëert samenhang in de buurt. Wij zien hier ook een taak weggelegd voor de **buurtwerker** die met een proactieve aanpak negatieve energie kan ombuigen naar iets positiefs.

Noodhulp moet gegarandeerd zijn. Daarom willen wij de MUG-heli verder ondersteunen en moeten snelle interventietijden bij noodsituaties en brand ook vanuit de nieuwe brandweerkazerne op Evolis gegarandeerd worden. Onze Zwevegemse vrijwillige brandweerlieden moeten in de nieuwe kazerne, naast de beroepskrachten van Kortrijk, ook hun thuis kunnen

vinden. Vanuit de gemeente moet een vlotte communicatie met de inwoners uitgebouwd worden met een **communicatie-app** in het kader van noodplanning, openbare werken, Hierbij moeten Be Alert en de 112 app gepromoot worden.

Veilig verkeer

Bij de inrichting van het openbaar domein is er bijzondere aandacht nodig voor voldoende ruimte voor veilige **fietspaden**. Fietsstraten moeten korter en moeten gerespecteerd worden. Maar het gaat ook over een goed doof- en dimbeleid van de openbare **verlichting**. Door strategisch te investeren in verlichting aangepast aan de omgeving en de activiteit, kunnen wij gedoseerd verlichten waar en wanneer dit het meest nodig is. Dat zal niet alleen de veiligheid verbeteren, maar ook het veiligheidsgevoel onder de inwoners verhogen.

Iedereen alert

Veiligheid is niet alleen de verantwoordelijkheid van de overheid; het is een gezamenlijke inspanning van alle inwoners. Wij roepen iedereen op om samen te werken aan een veilige en leefbare omgeving. Dit kan door alert te zijn voor verdachte activiteiten en door actief deel te nemen aan buurtpreventie-initiatieven. Met deze maatregelen willen wij een sterke basis leggen voor een veilige toekomst in Zwevegem, waar iedereen zich thuis en veilig voelt. Veiligheid is immers een basisrecht dat wij samen moeten waarborgen.

KORTOM

CD&V ZWEVEGEM ZET 200% IN OP DE VOLGENDE PUNTEN:

- Wijkpost politie uitbouwen binnen Zwevegem
- Korte interventietijden bij noodhulp
- Vlotte noodhulpcommunicatie
- Veilige fietspaden en kortere fietsstraten
- Een slim doof- en dimbeleid van openbare verlichting
- Jaarlijks overleg van de dorps- of wijkraad met de wijkagent

9. WAARDEREN VAN INWONERS DOOR ACTIEVE PARTICIPATIE

Participatie en samenwerking centraal in Zwevegense politiek

CD&V Zwevegem wil de waardering voor inwoners tonen door in te zetten op echte participatie. Wij gaan verder dan klassieke inspraakmodellen en kiezen voor een samenwerkingsmodel waarbij inwoners mee kunnen beslissen en projecten mee kunnen uitvoeren. Daartoe willen wij de bestaande sectorale adviesraden zoals de ouderenadviesraad, kindergemeenteraad, jeugdraad en sportraad omvormen tot brede participatieplatformen. Deze platformen krijgen een duidelijke stem in het beleid en kunnen zelf projecten en initiatieven opzetten.

Dorps- en wijkraden

In elke wijk en elk dorp kunnen dorps- en wijkraden fungeren als aanspreekpunt voor lokale thema's. Deze raden kunnen positief-kritische discussies voeren over projecten en prioriteiten in hun buurt. Ze kunnen autonoom beschikken over een budget om een eigen project voor hun wijk of deelgemeente te realiseren. Wij willen ervoor zorgen dat ook de stem van kwetsbare groepen zoals personen met een beperking, senioren, kinderen en jongeren gehoord worden. Daarom betrekken wij deze groepen actief bij de dorps- en wijkraden en de participatieplatformen. Wijkcomités moeten verbindend werken en kunnen buurtnoden van nieuwe buurtbewoners detecteren. Wij willen de wijk- en buurtcomités financieel ondersteunen in verhouding tot het aantal geadresseerde deelnemers uit de wijk.

Participatieambtenaar en app

De participatieambtenaar werkt op een geïntegreerde manier aan participatie en kan ook inzetten op e-participatie via digitale kanalen. Wij gaan voor een hedendaagse website met een chatbot en een gemeentelijke communicatie-app. Bij openbare werken is het essentieel om goede communicatie te onderhouden met onze inwoners, met speciale aandacht voor de impact op minder-mobiele mensen en voor tijdig overleg met handelaars en ondernemers.

Vrijwilligers

We staan voor een opwaardering van onze enthousiaste vrijwilligers. We zorgen voor een laagdrempelig contactpunt voor het werven en inzetten van vrijwilligers. Zo kunnen vrijwilligers volgens hun eigen interesse ingezet worden. We waarderen vrijwilligers door op regelmatige basis waarderingsacties te doen. Met deze maatregelen tonen wij onze waardering voor inwoners door hen echt te betrekken bij het beleid en de uitvoering ervan. Wij geloven in de kracht van samenwerking. Samen met alle Zwevegemaars bouwen wij aan een beter Zwevegem!

KORTOM

CD&V ZWEVEGEM ZET 200% IN OP DE VOLGENDE PUNTEN:

- Adviesraden omvormen tot brede participatieplatformen
- Dorps- en wijkraden kunnen over eigen budget beschikken
- Wijk- en buurtcomités beter financieel ondersteunen
- E-participatie via digitale kanalen
- Versterk onze enthousiaste vrijwilligers



10. KLIMAAT IS IEDERS ZORG

Het thema “Klimaat is ieders zorg” benadrukt dat wij samen verantwoordelijk zijn voor onze leefomgeving. Wij evalueren het huidige klimaatplan tot een ambitie op maat van onze gemeente. Hierbij gaat bijzondere aandacht uit naar “water als het nieuwe goud van de toekomst”, dit is een cruciaal element voor zowel de natuur als voor de menselijke samenleving.

Waterbeheer

Wij erkennen dat water essentieel is voor het leven en de biodiversiteit. Daarom willen wij investeren in duurzame waterbeheersystemen die zowel de kwaliteit als de beschikbaarheid van water waarborgen. Wij willen preventief actie ondernemen tegen waterschaarste. Door innovatieve technieken en technologieën toe te passen, zoals regenwateropvang en hergebruik, willen wij waterschaarste voorkomen en de impact van droogte verminderen. Wij doen sensibiliserende acties op Wereldwaterdag in samenwerking met het provinciaal domein De Gavers, het waterwingebied voor de regio. Wij zetten in op educatieve programma's die inwoners bewust maken van het belang van waterbeheer en klimaatadaptatie. Wij zullen maatregelen nemen om de gemeente aan te passen aan de gevolgen van klimaatverandering, zoals extreme weersomstandigheden. Dit omvat de aanleg van groene ruimtes zonder dit als bedreiging voor de landbouw te zien. Om wateroverlast te verminderen is het aanleggen van waterdoorlatende verhardingen een belangrijke maatregel. Waar ontharden en groener maken van openbaar domein hand in hand kunnen gaan, kan dit een meerwaarde zijn voor onze leefomgeving.

Wij gebruiken water als economisch goed. Hierbij biedt het kanaal Bossuit-Kortrijk multimodale kansen voor duurzaam transport via waterwegen en is dit een opportuniteit voor lokale bedrijven. Wij zien water niet alleen als een hulpbron, maar ook als een economische kans. Wanneer ondernemers of de hogere overheid investeringen in waterinfrastructuur of bedrijvigheid doen, kan dit leiden tot nieuwe werkgelegenheid en economische groei van onze gemeente.

Duurzame mobiliteit

Naast transport via het water promoten wij de fiets als meest duurzame vervoersmiddel. Wij verbeteren fietspaden, het creëren van meer fietsstallingen en het stimuleren van verschillende vormen van deelmobiliteit. Wij voorzien een deelbestelwagen voor containerparkbezoek.

Initiatieven

Wij gaan allen samen voor een beter klimaat en geloven dat de inwoners van Zwevegem een cruciale rol spelen in het klimaatbeleid. Daarom willen wij een platform creëren waar burgers hun ideeën en zorgen kunnen delen, en actief betrokken worden bij het ontwikkelen van lokale klimaatinitiatieven. Wij zullen samenwerken met lokale verenigingen en organisaties om gezamenlijke projecten te ontwikkelen die bijdragen aan een duurzaam Zwevegem.

Een duurzaamheidstoets in het aankoopbeleid van de gemeente (fairtrade, korte keten, duurzaam materiaal, onderhoudsproducten, groene stroom, verpakking, enz) en digitalisering van de werking (minder papier, ...) leiden tot minder impact op het milieu. Wij willen de netheid van de gemeente bevorderen. Grachten en beken moeten regelmatig onderhouden worden om zo de waterafvoer te verzekeren. Het behoud en de ontwikkeling van onze open ruimte en biodiversiteit willen wij verder verzekeren in samenwerking met regionale en provinciale diensten. Sluikstorten en zwerfvuil moeten bestreden worden en wij zorgen tevens voor voldoende openbare vuilnisbakken.

Afvalbeleid

Afvalverwerking is een grote maatschappelijke kost en belast ons milieu. Alle kansen om afval te vermijden, moeten wij benutten. Hergebruik en recyclage waar kan. Ons huishoudelijk afvalcijfer is het afgelopen jaar gezakt van 138 kg naar 118 kg per inwoner per jaar. Wij moeten nog verder reduceren naar 90 kg. Dit is mogelijk door alle GFT (groenten, fruit en tuinafval) uit het restafval (lees grijze zak) te halen en te vergisten voor energieproductie in plaats van mee te verbranden. Afval wordt zo energie. Ook bedrijfsafval moet uit de huishoudelijke kilo's gehaald worden. Wij willen in de 4 warmste zomermaanden gaan voor een wekelijkse afvalophaling. In samenwerking met Imog willen wij een goede dienstverlening voor inwoners, ondernemers en landbouwers op het containerpark.

Duurzame toekomst

Cd&v Zwevegem pleit voor de uitbreiding van duurzame energiebronnen en meer mogelijkheden voor energiedelen. Windenergie is niet overal mogelijk of haalbaar waardoor wij meer inzetten op zonne-energie. Wij willen via burgerparticipatie de inwoners de kans geven om mee te investeren in hernieuwbare energieprojecten zoals wij dit al deden voor de zonnepanelen op het theatercentrum van Zwevegem. Wij stimuleren het isoleren van woningen en energietransitie door middel van de gemeentelijke renovatiepremie. Cd&v streeft naar een significante reductie van energie- en waterverbruik in gemeentelijke gebouwen en infrastructuur, en naar een beperking van de gemeentelijke CO2 uitstoot.

Cd&v Zwevegem is vastbesloten om een leefbare en duurzame toekomst te creëren voor alle inwoners. Samen kunnen wij ervoor zorgen dat het klimaat daadwerkelijk ieders zorg wordt, met water als een centraal element in onze toekomstvisie.

KORTOM

CD&V ZWEVEGEM ZET 200% IN OP DE VOLGENDE PUNTEN:

- Duurzaam waterbeheer met water als levensbron en economisch goed
- Klimaatadaptatie
- Stimuleren duurzaam transport
- Delen is het nieuwe hebben
- Nette gemeente met minder afval
- Energietransitie met burgerparticipatie

TOT SLOT

Zoals in het voorwoord aangehaald, is een programma voor de nabije en verdere toekomst nooit afgewerkt. Wij zijn enorm gedreven om opnieuw de grootste partij van Zwevegem te zijn en terug de burgemeester te leveren. Isabelle Degezelle is ook kandidaat op de provinciale lijst op plaats 9, want lokaal en provinciaal gaan hand in hand.

Zo willen wij Zwevegem verder uitbouwen als bruisende gemeente en daarom vragen wij graag uw stem op 13 oktober.

Uw opmerkingen en/of suggesties zijn steeds welkom.

Spreek onze kandidaten aan, de contactinformatie vindt u in onze programmapfolder of op <https://www.200procentvoorzwevegem.be/>

ONZE KANDIDATEN

